ПАРАФРАЗ

Выпуск №9 декабрь-январь 2020-2021

ИТОГИ ГОДА

СЛОВО ДИРЕКТОРА

БАТАЛОВА ЛАРИСА ВЯЧЕСЛАВОВНА –

ДИРЕКТОР ИНСТИТУТА СОЦИАЛЬНЫХ КОММУНИКАЦИЙ

Дорогие студенты и преподаватели, приветствую вас в новом выпуске журнала “ПАРА ФРАЗ” Итоги года. По традиции в этом номере вы сможете узнать обо всем самом интересном, что происходило на ИСК в этом году, заново пережить приятные эмоции от побед и из первых рук узнать больше о самых значимых событиях.

Несомненно, 2020 год испытал всех нас на прочность, но при этом и открыл огромные возможности для развития. Все движется, все развивается, и необходимо уметь принимать новую реальность и извлекать из этих обстоятельств максимум пользы. Множество мероприятий и событий, прошедших в этом году, мы уже принимали в новом качестве. С гордостью могу сказать, что мы справились и получили драгоценный опыт. Спасибо уходящему году за незабываемые впечатления, сильные эмоции, полезный профессиональный опыт и необходимые знания. Пользуясь случаем от имени Института социальных коммуникаций поздравляю вас с наступающими новогодними праздниками, а также с завершением многогранного 2020-го года! Желаю провести праздничные дни в кругу родных и близких вам людей, оставить все плохое в уходящем году, хорошо отдохнуть и набраться сил для грядущей сессии. К новому году готовы! Приятного чтения!

СЛОВО РЕДАКТОРА

УЛЬЯНА ТОКМАКОВА-

ВЫПУСКАЮЩИЙ РЕДАКТОР

Очередной календарный год подходит к концу. Зачастую это хороший повод подвести итоги, ведь таким образом мы воздаем дань традиции, разбираемся в себе и своих достижениях. Мы вместе с ребятами Медиацентра рады в очередной раз представить вам новый выпуск журнала “Пара Фраз”.

Этот год был действительно трудным во всех пониманиях. Ведь все с замиранием сердца ждали от наступившего 2020 года чего-то невероятного, что могло бы перевернуть их жизнь. К сожалению, не во всем нам следовала удача в этом году. Пандемия сыграла свою негативную роль. Но сколько всего было пережито вновь: незабываемые эмоции от студенческой весны, приход новых людей в наш замечательный институт, взлеты и падения. Все новое. Именно во время студенческой жизни вы можете раскрыть свой потенциал. Наш Институт дает массу возможностей, главное их не упустить. Верьте в себя, мечтайте, любите. Помните: “Получается у тех, кто что-то делает”. И самое главное делайте то,что вы любите, и любите то что делаете.

НАД ВЫПУСКОМ РАБОТАЛИ:

Главный редактор - Кузнецов К.С

Выпускающий редактор - Токмакова Ульяна

Авторы материалов:

Булдина Любовь
Берестова Снежана
Гремякина Анастасия
Селиванов Святослав
Тунгускова Юлия
Ваганова Кристина

Дизайн и верстка- Курта Сергей

По всем вопросам писать на почту: Isk-official@ya.ru тираж 140 экз.

PR-ФЕСТИВАЛИ

«Неделя PR и рекламы на Енисее», г. Красноярск

В 2020 году команда от ИСК «Этаж Пять» приняла участие в фестивале «Неделя PR и рекламы на Енисее». Студенты приняли участие в таких конкурсах как: олимпиада по РиСО, брендинг территории, коммуникации в социальных сетях, создание фото и видеоматериала, решение кейсов от партнеров. С блеском пройдя все этапы индивидуального и командного первенства, наша команда смогла впервые в истории Института социальных коммуникаций завоевать 1 общекомандное место на PR-фестивале.

Татьяна Черепанова

От фестиваля у меня остались немного сумбурные впечатления. Сначала мы думали, что все же поедем на фестиваль, но позже узнали что будем участвовать, находясь дома. Если не брать во внимание это обстоятельство, то все прошло очень хорошо. Организаторы старались помочь нам в этой необычной ситуации, ведь они и сами не ожидали такого развития событий. Больше всего запомнились задания, которые нужно было делать в сжатые сроки, когда нервы бурлят, а сдавать задание уже через час. Конечно, хотелось бы еще поучаствовать в фестивалях такого рода, только испытать эмоции уже по-настоящему, вживую.

Маргарита Орлова

В этом году фестиваль проходил удаленно, поэтому мне не удалось до конца прочувствовать всю романтику поездки на такое мероприятие. Но участвовать было всё равно интересно и немного волнительно. Сначала было непонятно с чего начинать решение заданий, ведь это был первый опыт. Но в итоге, благодаря помощи команды, все получилось. Больше всего запомнилось, как мы делали брендинг территории за два дня и параллельно решали олимпиаду. И, конечно, очень классно было одержать победу в командном первенстве! Я бы хотела и в будущем участвовать в фестивалях, ведь это крутой опыт для студентов.

«PR — профессия третьего тысячелетия», г. Санкт-Петербург

Параллельно с фестивалем в Красноярске другая команда от ИСК с тем же названием «Этаж Пять» дистанционно принимала участие в фестивале «PR — профессия третьего тысячелетия», по итогам которого было завоевано множество призовых мест в решении кейсов от партнеров фестиваля, а также были опубликованы 2 научные статьи участников команды. Отличившись профессионализмом в каждой активности фестиваля, наши ребята смогли занять долгожданное 2 общекомандное место.

Мария Антропова

Я считаю фестиваль одним из лучших для студентов РиСО. На нем можно научиться применять теоретические знания на практике, написать научную статью, и, конечно же, побороться за призовые места. Все это дает нам неплохое портфолио! В 2020 году фестиваль проходил онлайн, особой разницы/дискомфорта не заметила. Больше всего запомнилась работа команды: обожаю работать с ответственными людьми! Поэтому мы и заняли 2 место в общекомандном зачёте. А еще на протяжении всего фестиваля нам очень помогала Светлана Александровна Стерхова. Никогда не устану благодарить её за помощь и самоотдачу.

ТВОРЧЕСКИЕ МЕРОПРИЯТИЯ

Студенческая весна

Мероприятие, на котором любой студент может проявить свои творческие способности. В этом году постановка ИСК «Немного о погоде» заняла 2 место.

Полина Мошкова

Студвесна - мое самое любимое мероприятие в УдГУ. Я всегда с большим трепетом и волнением жду этого события. Это всплеск эмоций, буйство красок и свободный творческий полет. Ты ничем не ограничен, у тебя нет рамок, в которые нужно вписаться, ты просто делаешь то, что считаешь нужным. А потом это каким-то магическим образом сплетается воедино с другими такими же, как ты, создавая прекрасную картину, которую затем видят зрители в зале. Наверное, больше всего мне запомнилась в этом году именно работа с актерами. То, как мы взаимодействовали. В этом году приходилось очень много контактировать с другими ребятами, подстраиваться под ритмы друг друга. На самом деле, это очень круто, когда по итогу ваше существование на сцене выглядит настолько органично, как будто вы всю жизнь прожили в этом образе и с этими людьми.

Никита Пермяков

Для меня студенческая весна - это особое время, пора творчества и нескончаемого потока эмоций, когда все творческие силы нашего Института объединяются и создают прекрасное шоу, восхищая зрителя. В этом году больше всего мне запомнилось два момента. Первый, это те несколько дней в самом начале подготовки: ребята собираются, рассказывают о себе, своих идеях и желании творить. В этот момент в воздухе буквально витает атмосфера энтузиазма, творчества и безумных идей. Второй, но не по значимости, это те несколько минут после того, как выступление окончено и кулисы закрыты. Ты слышишь аплодисменты зрителей, видишь счастливые лица своих друзей, и понимаешь, что два месяца подготовки прошли не зря. Это мероприятие по-настоящему раскрывает творческую личность, работая в команде под руководством опытного режиссера, я осознал свои сильные и слабые стороны, а также утвердил для себя одну из главных целей в жизни - стремиться к совершенству в творчестве.

Огни большого вуза

Театральный конкурс, в котором любой студент может раскрыть свои таланты в области режиссуры, актерского мастерства и сценарного дела. В этом году постановка ИСК «Восемь любящих женщин» была выдвинута во многих номинациях, касающихся актерской игры и художественного оформления. По итогам были получены специальные призы от театра «Молодой Человек», а также от ректора УдГУ.

Алена Тихонова

Впечатлений, как обычно, очень много. Это был крайне насыщенный месяц, когда мы работали без выходных. Каждый из нас вложил не только своё время и силы, но и часть своей души. Я обожаю ОБВ за то, что можно раскрыть в себе что-то новое: новые стороны своего характера, новые таланты. Я получила невероятный опыт по двум причинам. Первая, это абсолютно женский коллектив. Быть женщиной трудно, а работать с нами - еще труднее. Вторая, это новый состав жюри. На мой взгляд брифинг нужен для того, чтобы в следующем году не совершать тех же ошибок.

Турслет + первопроходец

Главные туристические мероприятия всего учебного года. По итогам всех конкурсов наша команда первокурсников «Бродяги» заняла 1 место в общекомандном зачете на Первопроходце, а команда ИСК на турслете завоевала 1 место за лучший арт-объект и 3 место в конкурсе кулинара.

Игорь Эссаулов

Безусловно, мне очень понравилось побывать на этих мероприятиях (думаю как и остальным ребятам). Я получил очень много эмоций и впечатлений за эти два дня. Мне запомнилось много всего интересного, но больше всего наше выступление и выступления других команд первокурсников, а также вечерние посиделки у костра с ребятами. В следующем году хотелось бы снова побывать на турслете, испытать те же эмоции, как это было в первый раз.

Арина Ломаева

Первопроходец - это очень крутой проект, который помог мне обрести новые знакомства, проверить себя на выносливость и просто здорово провести время. Больше всего мне запомнился второй день, когда мы пришли на поляну турслёта, уставшие и голодные, нас накормили вкуснейшим ужином, а потом уже утром мы проходили квест. И да, кстати, наша команда «Бродяги» выиграла. Я бы хотела съездить на турслет и в следующем году, потому что теперь-то я знаю, что нужно будет делать и сколько вещей с собой брать.

МЕРОПРИЯТИЯ ДЛЯ ПЕРВОКУРСНИКОВ

Презентация первокурсников

Важное событие в студенческой жизни каждого первокурсника, на котором предстоит творчески представить свое направление подготовки.

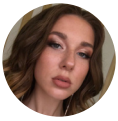

Алина Хамидуллина

Все было круто, очень атмосферно и красиво.

Больше всего запомнилась сценка от студсовета и их танец «я», и, конечно, сама подготовка к презентации первокурсников, так как все в группе за время репетиций и длительной подготовки к выступлению успели неплохо сбилзиться.

Проект «Первокурсник»

Серия мероприятий для первокурсников, итогом которых становится награждение самых активных студентов.

Кристина Ваганова

Проект «Первокурсник» - это о незабываемых эмоциях, которые должен испытать каждый. Проект помогает не только поближе познакомиться с институтом, но и найти новых друзей, и даже проверить себя на стойкость в первопроходце. Больше всего мне запомнился сам процесс сбора наклеек: когда ты, как маленький ребенок радуешься тому, что получил её и бежишь клеить в блокнот. Я бы хотела посоветовать активно участвовать в этом проекте будущим первокурсникам! Потому что это, как первый шаг в жизнь института, где тебе еще предстоит учиться 4 года. Я считаю, что проект помог мне хорошо адаптироваться в институте, теперь я знаю, где у нас библиотека и классный компьютерный зал, а самое главное, как до туда дойти!

Посвящение первокурсников

Боевое крещение всех наших первокурсников и проверка на прочность их личностных качеств.

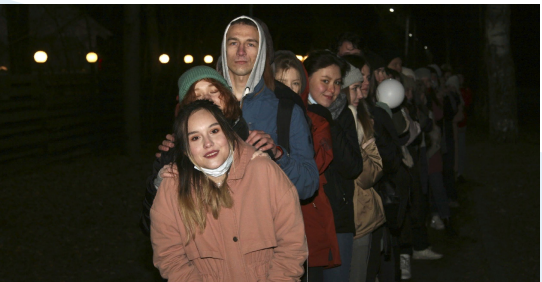

Екатерина Пересторонина

Посвят 2020 был нечто. В связи с тем, что было время Хэллоуина студсовет решил устроить нам испытания сравнимые с ужастиком. Мы проходили целый квест с множеством заданий, среди которых было отгадывание вкуса пирожков с самыми несочетаемыми начинками или угадать на ощупь мерзкие предметы под коробкой. Было весело и жутко одновременно, особенно, когда начало смеркаться, это придало еще большего шарма. Так как нас разделили абсолютно случайно, мы смогли познакомиться и завести новых друзей с других направлений. В конце мы проходили торжественное посвящение, выпили таинственно зелье ИСК, а те. кто угадал ингредиенты, мог считаться настоящим студентом нашего института! Ребята из студсовета действительно молодцы. Я очень благодарна им.

ДИСТАНЦИОННОЕ ОБРАЗОВАНИЕ

2020 год стал непростым для студентов и преподавателей. Обучение было переведено в дистанционный формат: онлайн-лекции, множество разных заданий, Zoom, отсутствие живого контакта. Как студенты адаптировались к этому?

Запольских А.В.

Для меня дистанционное обучение не стало новой формой. Ранее я уже работала в подобном формате в качестве спикера и ученика. Но для студентов это было в новинку. Шоком для меня был случай, когда из группы в 30 человек на пару в Zoom «пришли» только 5. И те сидели без видео и без звука. Видимо другие пытались освоить программу. Мне кажется, это значительный минус такого формата обучения. А еще я очень люблю рисовать схемы и графики на доске. Тут же приходилось это делать на электронной доске через ноутбук. Честно, зрелище было печальное. А вообще, дистанционный формат обучения имеет много плюсов. Например, сокращает время на дорогу, на паре можно присутствовать даже, если проспал. Просто выключи видео и слушай. А для преподавателей есть другое удобство, например, в Zoom подписаны все имена. Точно не перепутаешь студентов и не назовешь кого-нибудь неправильным именем.

Рогозина Э.Р.

Дистант, безусловно, был неожиданностью для преподавателей. Хотя, если честно, многие в той или иной степени пользовались ресурсами для удалённой работы. Самым сложным оказалось проведение потоковых лекций. У Zoom есть ограничения не только по времени сессии, но и по количеству участников. Лично мне не удалось подключить 67 человек к сессии. На ходу переходили на другие платформы, например, Moodle. Некоторые преподаватели нашей кафедры успели сделать там электронные курсы. Я сама запустила два таких курса. Если бы не пандемия, кто знает когда бы до этого дошли руки. Это положительная сторона. Из отрицательных моментов - общение со студентами в формате 24/7. В частности, через социальные сети, например, ВК. В любой день недели, в любое время суток студенты задавали вопросы, отправляли выполненные задания. Очень часто по ночам.

Были и курьёзы. Например, в Игре и Игринском районе очень плохой интернет. Некоторым студентам приходилось выходить в Zoom прямо с улицы, с возвышенности, где связь получше. На защитах у некоторых в самый ответственный момент пропадала скорость. На защите у магистров, например, одному студенту пришлось подняться на крышу и оттуда продолжить защиту ВКР. А самыми продуктивными оказались лекции по субботам у наших слушателей ДПО. При вручении дипломов они рассказали, что дистанционный формат им очень понравился. Во время занятий они успевали прополоть картошку, полить огурцы, приготовить еду для семьи. И самое главное, не надо было ехать из района в город на целый день! Плюсов для них оказалось больше, чем минусов!

В целом, могу сказать, что только дистант - конечно, нельзя. Ничто не заменит живого общения, которого не хватало всем - и студентам, и преподавателям! На мой взгляд, надо использовать дистанционные технологии, но параллельно с очным обучением. Самой оптимальной должна стать смешанная форма обучения.

Солодянкина О.В.

Переход в марте на дистанционное обучение прошел достаточно легко. Все студенты и преподаватели понимали обстановку и занятия у нас не прерывались ни на один день. Такая форма обучения помогла студентам и преподавателям сформировать новый положительный опыт - освоение платформ Zoom и Jitsi Meet. Первоначально преподаватели сталкивались с определенными проблемами: психологическими проблемами, когда читаешь лекцию не видя лица и реакции студентов, проблемами педагогического характера – трудности проведения семинарских занятий со студентами, проблемами организационного характера - отсутствие компьютеров, веб-камер у преподавателей и студентов.

Но уже в апреле большинство вышеперечисленных проблем не стало. Преподаватели разрабо-

тали методические рекомендации для проведения занятий в форме дистанта и выложили в систему ИИАС, что способствовало повышению активности студентов на семинарских занятиях. Положительным моментом был тот факт, что посещаемость магистрантов повысилась. Хочется отметить, что все преподаватели и студенты ответственно относились к новой форме обучения и у нас постоянно была обратная связь.

Аверин А.Н.

Для меня опыт дистанционного обучения, скорее положительный. Главный результат – освоил платформу Zoom. В ходе видеоуроков иногда мешало то, что порой не видел лица студентов из-за отсутствия веб-камер, либо стеснения. Если застенчивость нам удавалось преодолеть, то купить веб-камеры студентам не всегда удавалось. Не считаю дистанционное обучение полноценной заменой очному. Однако как дополнительный вариант в период форс-мажорных обстоятельств, вполне уместен.

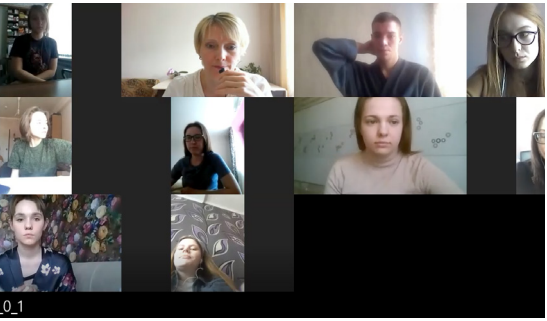

Елена Манькова

Дистанционным обучением я довольна. Сначала было непривычно, так как раньше с таким не сталкивалась, но потом, немного разобравшись, чувствовала себя как рыба в воде. Главный плюс дистанционки - это безопасно. Основная трудность заключалась в том, что мы работали самостоятельно, то есть нам высылали задания, которые мы должны были решить и отправить. Хотелось больше видеоконференций, думаю, что так информация усваивалась бы лучше. В одну из немногих видеоконференций преподаватель попросил включить камеру, к чему я была совсем не готова. Я сидела с полотенцем на голове и маской на лице, правда уже не помню, как выкрутилась.

Анастасия Владыкина

Впечатления о дистанционном обучении очень смешаны. С одной стороны ты можешь выполнять все задания в привычном для тебя темпе, а не когда горят все дедлайны. Но с другой, объем этих заданий гораздо больше. Было непривычно и морально сложно работать из дома. Главная трудность, с которой я столкнулась во время дистанционного обучения - нехватка живого контакта, как с одногруппниками и ребятами из студсовета, так и с преподавателями. Все как-то очень спонтанно произошло, что адаптация к таким условиям прошла нелегко, особенно после такого активного и насыщенного марта, ведь была Студенческая весна-2020!

Артемий Орлов

Уехав на период дистанта из города и пребывая в домашней и уютной атмосфере, дистанционное обучение было больше похоже на летние каникулы, нежели на серьезное обучение. К дистанту не были готовы ни студенты, ни преподаватели, ни техника. Многие на время дистанта уезжали домой, часто это удаленные от крупных населенных пунктов деревни и селения без хорошего доступа к интернету или без хорошего ноутбука/компьютера. Соответственно работа при таком оснащении была некомфортной. Тем не менее, пришлось адаптироваться и нам, и преподавателям. Не было заранее подготовленного плана или системы выхода на дистант. В итоге адаптировалась связь: некоторые преподаватели создавали отдельные беседы для каждой группы, другие общались через старост. Большое спасибо всем старостам за их труд в этот период.

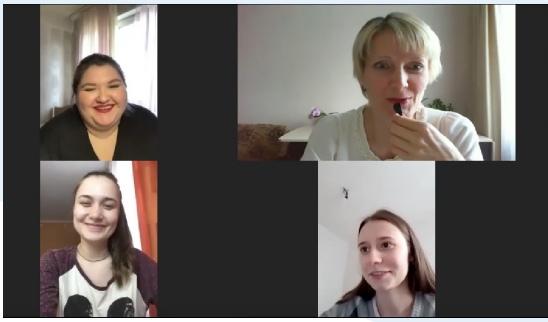

СОЦИАЛЬНАЯ РАБОТА

Новый член большой семьи ИСК

В 2020 году в Институт социальных коммуникаций присоединилась кафедра социальной работы. Студентов и преподавателей ждала адаптация к новым реалиям: нашему этажу, аудиториям, новым правилам и особенностям.

Аверин А.Н.

Переходя работать в ИСК, понимал, что как и в любом явлении будет то, что обрадует и то – что огорчит. Что огорчило? Быстро подняться на 5 этаж довольно сложная задача. Поэтому иногда приходиться добираться до ИСК «окольными» путями через 6-ой корпус. Есть немало холодных аудиторий – приходится одеваться весьма тепло. Что порадовало? Практически все аудитории снабжены мультимедиа оборудованием – это очень хорошо. Комфортное помещение кафедры и хороший современный компьютер. К достоинствам отнесу и компактность расположения ИСК.

Солодянкина О.В.

Решение о переходе в ИСК принималось достаточно трудно и сложно. Не раз пришлось встречаться с преподавателями кафедры, собирались рассуждали о «плюсах» и «минусах» перехода, встречались с ректором вуза Мерзляковой Г.В., которая объяснила необходимость перехода в новый институт. Так же пришлось выходить в студенческие группы для разъяснения, почему необходим переход. С октября 2019 года практически началась подготовка к переходу - выбор и ремонт помещений для кафедры и с мая переезд кафедры в новый институт. Адаптация студентов и преподавателей осуществляется в спокойной рабочей обстановке. Студенты активно участвуют в студенческой жизни. Преподаватели провели II олимпиаду студентов «Я – профессионал». Преподаватели и студенты приняли участие с международной научно-практической конференции ««Актуальные тенденции социальных коммуникаций: история и современность» провели секцию 6. «Актуальные проблемы социальной работы» и опубликовали статьи, Республиканской онлайн-конференции «Актуальные вопросы комплексной реабилитации и абилитации и ранней помощи».

Елизавета Глаголева

Так как мы были первокурсниками, то сначала были очень огорчены, но спустя пару месяцев переосмыслили это, нашли плюсы и успокоились. Ожиданий особо никаких не было, мы просто приняли всё, как оно есть. Только думали, что нас не примет администрация Института или другие студенты, но всё оказалось лучше, чем думалось. Для меня все не сильно поменялась по той причине, что моя жизнь почти не связана с жизнью Института и ее внеучебной деятельностью.

Вершинина Дарья

Узнали о том, что нас переводят на ИСК в ноябре 2019. Спокойно отнеслись к этой новости. Приказ ректора надо выполнять, ничего тут не сделать. Переживания, если и были, то только по поводу того, как нас примут в ИСК. Особенно было интересно узнать, как изменится наша внеучебная жизнь в новом институте, ведь на ИППСТ мы всегда участвовали в мероприятиях: турслет, огни большого вуза, студенческая весна. С началом учебного года все наши переживания рассеялись. Очень дружелюбный коллектив, как сами студенты, так и преподаватели. В каждой аудитории есть техника - это незаменимая вещь на учебных занятиях!

Савелий Кузнецов

Сначала реакция была отрицательная. Мы 2 года учились в одном институте и нас переводят в другой. Привыкли к корпусу, аудиториям, атмосфере ИППСТ. А здесь надо было все это проходить заново. Реальность намного лучше, чем ожидания. В новом институте есть как преимущества, так и недостатки. Что-то мы приобрели, что-то потеряли. Наша жизнь стала легче из-за крутой рассылки расписания и множества дистанционных штук, а также мы стали чуть спортивнее, но в плане учебы изменений нет, так как программа и учебный процесс остались такими же.

ОБРАЗОВАТЕЛЬНЫЕ И РАЗВЛЕКАТЕЛЬНЫЕ МЕРОПРИЯТИЯ

Школа массовых коммуникаций «Поколение медиа»

Уже ставший традиционным образовательный и практический интенсив по медиа для всех студентов УдГУ в этом году прошел дистанционно, а именно в формате прямых эфиров со спикерами в Инстаграм.

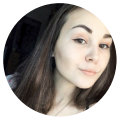

Юлия Тунгускова

Мне понравилась Медиашкола 2020, несмотря на то, что она прошла онлайн. Мне, конечно же, хотелось бы поучаствовать в мероприятии в офлайн формате, потому что у тебя есть возможность лучше взаимодействовать со спикером, напрямую задавать ему вопросы. Ощущения и эмоции от проекта у меня только положительные, все прямые эфиры прошли очень продуктивно и интересно. Спикеры давали задания, что мне понравилось, так как сразу можно было отработать полученные знания на практике, я считаю это важным в подобных мероприятиях. Ещё хотелось бы отметить, что спикеры разбирали выполненные задания, что позволило сразу разобрать все неточности и ошибки. Медиашкола - это такой формат мероприятия, который позволяет тебе познакомиться с новыми интересными людьми, мастерами своего дела, которые готовы делиться своим бесценным опытом. Я рада, что в нашем институте проводится Медиашкола!

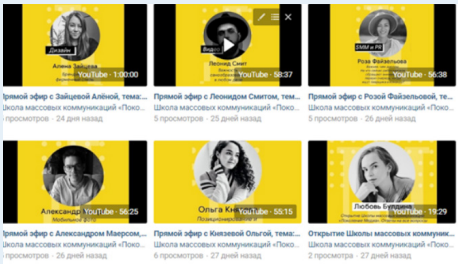

Квиз «Элементарно»

5 интересных раундов, теплая дружеская атмосфера, вопросы по всем направления подготовки ИСК и крутые подарки от спонсоров.

Анастасия Снисар

“Элементарно” - очень классное времяпрепровождение в кругу одногруппников. Нравится то, что есть возможность показать свои знания и узнать что-то новое. Очень неожиданно то, что мы победили, но очень приятно. В прошлом году мы далеко не были победителями, поэтому в этом году игра запомнилась еще больше. Было здорово, что темы квиза прошлого года и этого отличались. Хотелось бы добавить больше динамики, интерактива, и чтобы разные этапы конкурса проходили в разном формате.

Коммуникативные бои

Коммуникативные бои - словесное состязание, в ходе которого происходит обсуждении актуальных и ссовременных тем. Каждая из сторон отстаивает свое мнение при помощи аргументов.

Артур Мокрецов

Дебаты - это всегда зрелищно и интересно, а когда участвуешь в них лично, эмоции в разы сильнее. Мы шли на игру с расчётом выиграть, поэтому мы хорошо готовились к игре, и у нас все получилось - это приятно. Это были уже ни первые коммуникативные бои, в которых я участвую, но самые лучшие по уровню организации: темы были интересные и актуальные, жюри подобраны компетентные, призы классные. Хотелось бы в следующий раз видеть ещё больше команд участников, при том не только с ИСК, так игра будет интереснее.

ОБРАЗОВАТЕЛЬНЫЕ И РАЗВЛЕКАТЕЛЬНЫЕ МЕРОПРИЯТИЯ

Олимпиада «Я-профессионал»

Олимпиада профессионального мастерства нового формата для студентов УдГУ разных специальностей: технических, гуманитарных и естественно-научных. Ее цель – обеспечить студентам доступный социальный и образовательный лифт

Ильсаф Мухаметшин

Название олимпиады "Я - профессионал" говорит насколько ты хорош в своей будущей профессии. Во время соревнований у меня были некоторые трудности. Тобой может овладеть тревога, переживания, даже страх. Но главное не поддаваться эмоциям в такие моменты! Самое яркое воспоминание это начало олимпиады, которое уничтожило все отрицательные эмоции. Момент, когда приходит твоя очередь - переломный. Либо страх, либо путь к победе. Я бы хотел посетить это мероприятие, еще не один раз. Потому что это огромный опыт и прокачка своих навыков.

Дарья Вершинина

Для подготовки к олимпиаде стоило вспомнить законы, которые регламентируют деятельность моего направления. В этом нам помогали наши преподаватели и заведующая кафедрой, поэтому трудностей не возникло. Понравился удобный формат. Олимпиада проходила в три дня, каждый день по 1,5 часа, оптимальное время, чтобы показать свои знания. В этом году был интересный приз-поездка в Казань. Здорово, что существуют поощрительные поездки.

Ксения Рыбакова

В школе очень любила олимпиады, поэтому решилась участвовать не раздумывая. Единственной трудностью для меня была новизна, ну и, конечно же, ограниченное время. На олимпиаде царила очень тёплая и уютная атмосфера, все участники были мне знакомы. Больше всего запомнилось вручение, когда объявляют победителей и твоё имя звучит в числе первых, очень приятно, особенно, когда не ожидаешь этого. Также, рада за ребят, которые заслуженно получили призовые места. Олимпиада «Я-профессионал» это опыт, который в дальнейшем поможет учиться и даст более чёткие представления о том, чем вы сможете заниматься после окончания университета.

Чемпионат «Worldskills»

Движение, целью которого является повышение престижа рабочих профессий и развитие профессионального образования. Конкурс проходит в три этапа: вузовский, региональный и межвузовский. Вузовский чемпионат для ИСК проходил по 2 компетенциям: «Организация экскурсионных услуг» и «Администрирование отеля», где соответственно первые места заняли Новгородцева Алина и Блинова Марина. А в финале национального Чемпионата девочки были удостоены бронзовых наград!

Алина Новгородцева

Финал межвузовского чемпионата «Worldskills» в этом году был дистанционным. Я участвовала в компетенции «Организация экскурсионных услуг». С экспертами мы общались посредством видеосвязи, а вот с конкурсантами пообщаться не удалось совсем, что немного огорчало. Самое интересное, что за нами велось постоянное видеонаблюдение и это добавляло напряжения. При выступлении на модулях очень не хватало живой реакции. Огромную поддержку мне в первую очередь оказал мой эксперт-компатриот Инна Александровна Гай, которая стала моим проводником в этом конкурсе. Именно она пригласила меня участвовать и была рядом на протяжении всего пути. Вся техническая сторона подготовки лежала на Кирилле Кузнецове. Он помогал решать технические проблемы и подбадривал во время выполнения заданий. Всё, что ты ощущаешь во время чемпионата - это нервозность и напряжение. Сейчас, когда всё позади, я понимаю, какой это интересный опыт. Поучаствовав в «Worldskills», я убедилась, что и дальше хочу двигаться в этом направлении.

Марина Блинова

В этом году финал «Worldskills» проходил в дистанционном формате. Из-за чего было много организационных моментов, связанных с подключением. Для меня подобные мероприятия это всегда волнение и стресс. Конечно, это большой опыт и эмоции, но я рада, что все закончилось. Больше всего запомнились минуты ожидания до начала заданий. На протяжении всего мероприятия нам активно помогала Акатьева Лариса Валерьевна, которая формировала всю площадку проведения и морально поддерживала меня все дни конкурса. А также технический эксперт Артур, который полностью отвечал за оборудование и технические стороны конкурса.

Удачных каникул и праздников! Пусть в ближайшее время вас наполняет новогоднее настроение, если его еще нет. И не забывайте, что подарки достаются только хорошим мальчикам и девочкам ;)

Скоро увидимся!

С НОВЫМ ГОДОМ!